

2022년 함양군 예산기준 재정공시

2022. 2.

함양군수 (인)

- ◆ 우리 군의 '22년도 예산규모(세입예산)는 5,756억원으로, 전년 예산 대비 386억원이 증가하였으며, 동일유형 지방자치단체 평균액 (5,845억원)보다 89억원이 적습니다.
 - 그 중 일반회계 세입재원별 예산편성 현황을 살펴보면, 자체수입 (지방세 및 세외수입)은 520억원, 이전재원(지방교부세, 조정교부금, 보조금)은 4,244억원, 지방채·보전수입 등 및 내부거래는 517억원입니다.
- ◆ 우리 군의 '22년도 당초예산 중 일반회계 예산규모 대비 자체 수입의 비율인 '재정자립도'는 9.84%이며, 자체수입에 자주재원을 더하여 계산한 비율인 '재정자주도'는 58.97%입니다.
- ◆ 우리 군의 '22년 당초예산(일반회계+특별회계+기금) 기준 통합 재정수지(순세계잉여금 포함)는 492백만원의 흑자입니다.
- ◆ 이러한 전반적인 상황으로 볼 때, 우리 군의 재정은 꾸준한 자체 세입의 증가로 재정자립도가 유사지자체 평균보다 높으나, 지방 교부세 등 이전재원에 대한 재정 의존도가 높은 실정입니다. 향후, 점진적인 예산규모 확대에 발맞춰 재정건전성을 유지하고자 건실한 자체수입 증대방안을 모색하는 등 지속적 노력이 필요할 것으로 판단됩니다.
- ◎ 자세한 내용은 [우리 군 인터넷 홈페이지](#)*에서 보실 수 있으며, 건의나 궁금한 사항이 있으시면 아래 담당자 에게 연락주시기 바랍니다.

* <https://www.hygn.go.kr/opendata/00186/04583.web>

담 당 자 : 기획감사담당관 김현희(055-960-4024)

1 공통공시 총괄

☐ 다음은 공시하는 내용을 요약한 표입니다.

(단위 : 억원, %)

재정운영 결과		함양군			동일유형 자치단체 평균			
		'22년도 (A)	'21년도 (B)	증감 (C=A-B)	'22년도 (A)	'21년도 (B)	증감 (C=A-B)	
예산규모	세입예산 (기금포함)	5,756	5,369	386	5,845	5,380	465	
	세출예산 (기금포함)	5,756	5,369	386	5,845	5,380	465	
	지역통합 재정통계	항목별 공시내용 참조						
재정여건	재정자립도	9.84	9.62	0.22	9	8.69	0.31	
	재정자주도	58.97	55.41	3.56	60.22	54.38	5.84	
	통합재정수지	5	2	3	48	-78	126	
재정운용계획	중기지방 재정계획	항목별 공시내용 참조						
	성인지예산	항목별 공시내용 참조						
	주민참여예산	항목별 공시내용 참조						
	성과계획서	항목별 공시내용 참조						
	재정운용 상황서	항목별 공시내용 참조						
	국외여비 편성현황	3	3	0	2	2	0	
	행사·축제 경비 편성현황	88	76	12	55	53	2	
	업무 추진비	기관운영	2	2	0	2	2	0
		시책추진	2	2	0	2	2	0
	지방의회 관련경비	2	2	0	2	2	0	
	지방보조금	257	227	30	173	148	26	
1인당 기준경비 편성현황	항목별 공시내용 참조							
재정운용성과	보통교부세 자체노력 반영현황(세출효율화)	항목별 공시내용 참조						
	보통교부세 자체노력 반영현황(세입확충)	항목별 공시내용 참조						
	지방교부 세감액 현황	항목별 공시내용 참조						
	지방교부 세인센 티브현 황	항목별 공시내용 참조						

▶ 유형 지방자치단체 :

군-III (20개)	인천 옹진군	강원 영월군	강원 인제군	강원 양양군	충북 보은군
	충북 영동군	충북 단양군	전남 보성군	전남 장성군	전남 완도군
	전남 진도군	경북 의성군	경북 영덕군	경북 청도군	경북 고령군
	경남 남해군	경남 하동군	경남 산청군	경남 함양군	경남 합천군



2 예산규모

2-1. 세입예산(기금포함)

- 1년 동안 들어올 모든 수입을 예상하여 편성한 것을 세입예산이라 합니다. 2022년도 함양군의 세입측면에서 본 예산규모와 내용입니다.

(단위 : 백만원)

세입예산 총계	일반회계	공기업 특별회계	기타 특별회계	기금
575,557	528,137	0	33,063	14,357

- ▶ 당초예산 총계기준

❖ 연도별 세입예산(기금포함)규모

(단위 : 백만원)

2018	2019	2020	2021	2022
459,060	502,282	524,236	536,939	575,557

- ▶ 당초예산 총계기준

- 우리군 '22년 세입예산은 575,557백만원으로 전년대비 38,618백만원, 7.19% 증가하였습니다. 증가요인은 지방교부세 및 조정교부금이 전년대비 각각 12.5%, 35.5%로 두드러지게 늘어남에 따른 것으로 보입니다. 연평균 증가율은 4.63%로 지방세 및 지방교부세가 증가하며 세입이 점차적으로 증액되는 추세입니다. 지방교부세를 상향 조정하는 국가 정책과 시군별 재정 격차를 줄이기 위한 경남도의 조정교부금의 인상으로 인하여 세입예산이 증가한 것으로 보입니다.

❖ 세입재원별·연도별 현황(일반회계 기준)

(단위 : 백만원, %)

세입재원	2018		2019		2020		2021		2022	
	금액	비중	금액	비중	금액	비중	금액	비중	금액	비중
합 계	418,342	100	455,128	100	477,681	100	495,283	100	528,137	100
지방세	14,041	3.36	14,569	3.2	27,260	5.71	27,353	5.52	31,993	6.06
세외수입	10,139	2.42	10,491	2.3	20,688	4.33	20,299	4.10	19,992	3.79
지방교부세	191,000	45.66	218,553	48.02	218,096	45.66	207,869	41.97	233,880	44.28
조정교부금 등	15,000	3.59	15,000	3.3	17,000	3.56	18,897	3.82	25,604	4.85
보조금	134,320	32.1	141,841	31.17	144,547	30.26	169,148	34.15	164,953	31.23
지방채	0	0	2,046	0.45	2,455	0.51	0	0	0	0
보전수입 등 및 내부거래	53,843	12.87	52,629	11.56	47,635	9.97	51,717	10.44	51,717	9.79

▶ 당초예산 총계기준

세입재원별 현황(2022년, 일반회계)

(단위 : 백만원)

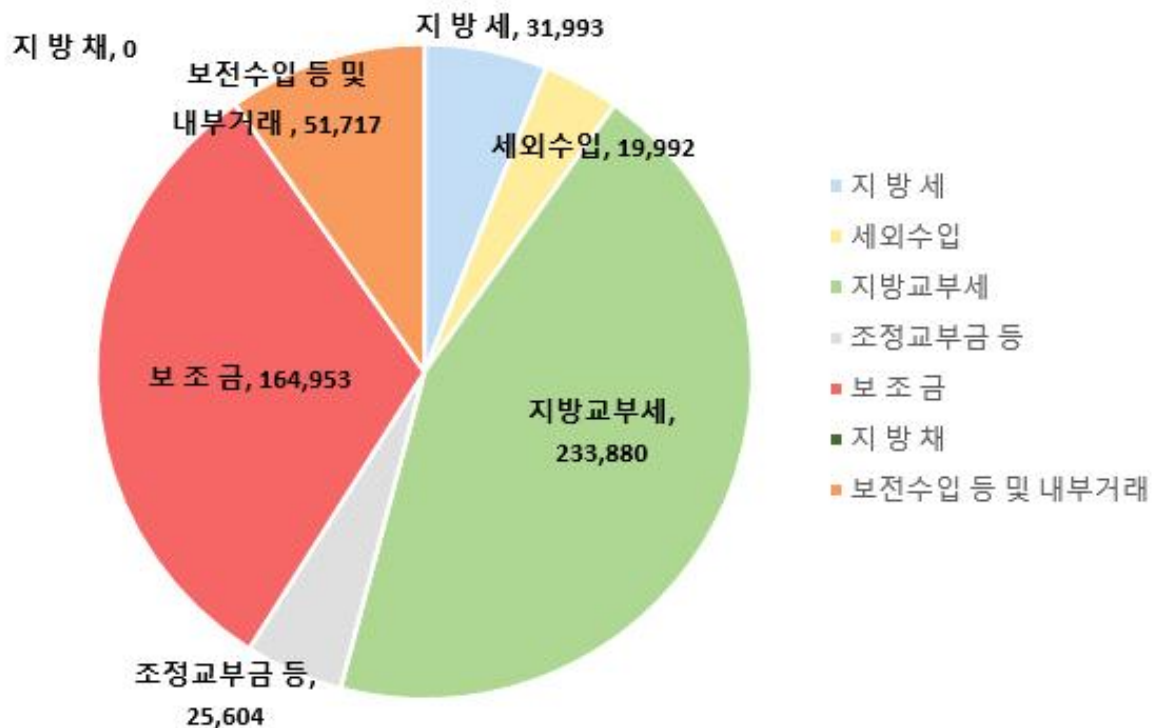

2-2. 세출예산(기금포함)

- 1년 동안 함양군에서 사회복지, 보건, 문화관광, 지역개발 등의 목적을 위한 지출을 예상하여 편성한 것을 세출예산이라 합니다. 2022년도 함양군의 세출 측면에서 본 예산규모 내용입니다

(단위 : 백만원)

세출 총계	일반회계	공기업 특별회계	기타 특별회계	기금
575,557	528,137	0	33,063	14,357

▶ 당초예산 총계기준

❖ 연도별 세출예산(기금포함)규모 현황

(단위 : 백만원)

2018	2019	2020	2021	2022
459,060	502,282	524,236	536,939	575,557

▶ 당초예산 총계기준

- 우리군 '22년 세출예산은 575,557백만원으로 전년대비 38,618백만원, 7.19% 증가하였습니다. 연평균 증가율은 4.63%로 일반회계 내 세출예산 주요 증가 분야는 환경, 산업·중소기업 및 에너지, 국토 및 지역개발입니다. 환경 분야 연평균 증가율은 10.93%, 산업·중소기업 및 에너지 분야 15.71%, 국토 및 지역개발 분야 6.51%로 우리군의 탄소중립에 대한 관심과 도시 인프라 기반구축 강화 등 다양한 분야에서 재정 확충 욕구에 따라 세출예산이 증가하였습니다.

❖ 세출분야별·연도별 현황(일반회계 기준)

(단위 : 백만원, %)

세출분야	2018		2019		2020		2021		2022	
	금액	비중	금액	비중	금액	비중	금액	비중	금액	비중
합 계	418,342	100	455,128	100	477,681	100	495,283	100	528,137	100
일반공공행정	40,378	9.65	31,116	6.84	32,799	6.87	33,172	6.7	32,546	6.16
공공질서 및 안전	2,879	0.69	5,659	1.24	10,688	2.24	15,043	3.04	9,118	1.73
교육	3,180	0.76	3,396	0.75	2,704	0.57	3,104	0.63	3,493	0.66
문화 및 관광	29,750	7.11	30,559	6.71	37,029	7.75	31,063	6.27	33,561	6.35
환경 보호	30,863	7.38	34,795	7.65	38,100	7.98	44,660	9.02	51,831	9.81
사회 복지	70,144	16.77	76,067	16.71	83,019	17.38	100,357	20.26	101,442	19.21
보건	5,982	1.43	9,672	2.13	9,721	2.03	9,409	1.9	10,998	2.09
농림해양수산	95,498	22.83	102,730	22.57	99,494	20.83	112,385	22.69	114,165	21.62
산업·중소기업	6,428	1.54	8,965	1.97	9,677	2.02	7,931	1.6	13,331	2.52
수송 및 교통	19,686	4.7	23,691	5.2	20,193	4.23	20,256	4.09	20,806	3.94
국토 및 지역개발	35,507	8.49	47,374	10.41	56,034	11.73	35,923	7.25	48,669	9.22
과학기술	0	0	0	0	0	0	0	0	0	0
예비비	24,608	5.88	24,271	5.33	19,547	4.09	19,354	3.91	18,289	3.46
기타	53,439	12.77	56,832	12.49	58,676	12.28	62,625	12.64	69,888	13.23

▶ 당초예산 총계기준

분야별 현황(2022년, 일반회계)

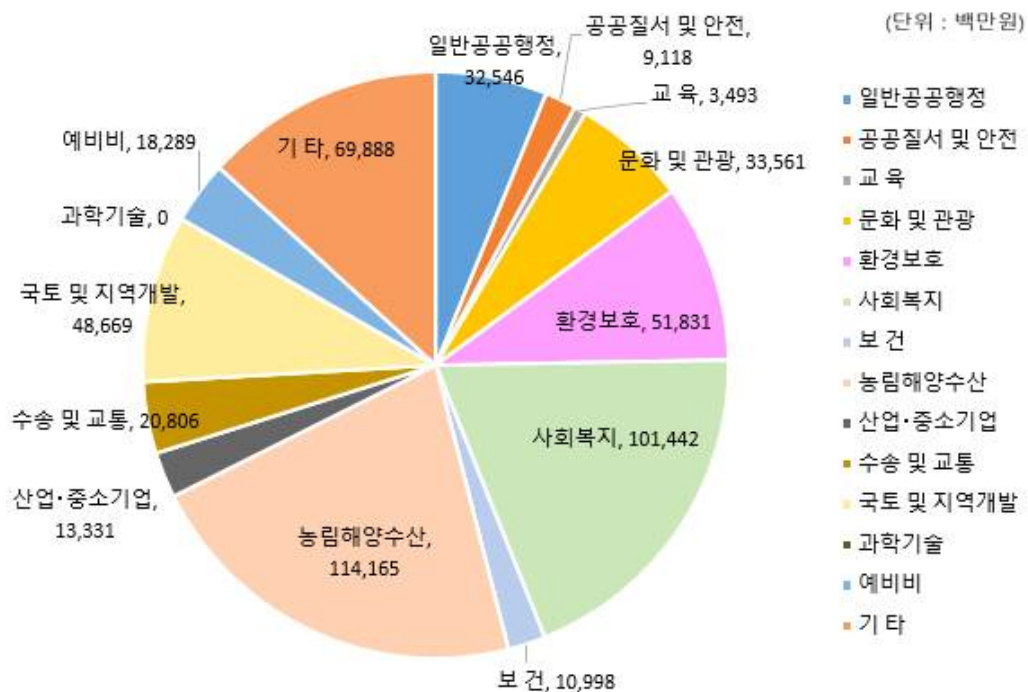

2-3. 지역통합재정통계

- ▣ 지방자치단체의 일반회계, 특별회계(교육비특별회계 포함), 기금, 지방공사·공단 및 출자·출연기관의 재정상황을 종합적으로 나타내는 통계입니다.
다음은 함양군의 지역통합재정통계입니다.

(단위 : 백만원)

구 분	2021년 당초예산 (A)	2022년 예산 (B)	증감액 (B - A)	비율 (B-A)/A
합 계	536,939	575,557	38,618	7.19
함양군	536,939	575,557	38,618	7.19

- ▶ 당초예산 총계기준
- ▶ 보다 자세한 내용은 다음의 주소를 참조하세요.

(2022년 예산 : <https://www.hygn.go.kr/opendata/00186/04583.web>)

3 재정여건

3-1. 재정자립도

☐ 재정자립도란 스스로 살림을 꾸릴 수 있는 능력을 나타내는 지표입니다. 재정자립도가 100%에 가까울수록 재정운영의 자립능력은 우수하게 됩니다. 2022년도 함양군의 당초예산 기준 재정자립도는 9.84%입니다.

(단위 : 백만원, %)

재정자립도 (B/A)	세입 합계 (A=B+C+D+E)	자체세입 (B)	이전재원 (C)	지방채 (D)	보전수입 등 및 내부거래(E)
9.84 (19.64)	528,137 (528,137)	51,985 (103,702)	424,436 (424,436)	0	51,717 (0)

- ▶ 일반회계기준, ()는 2014년 세입과목이 개편되기 이전을 기준으로 산출한 값입니다.
- * 2014년 세입과목 개편으로 잉여금, 이월금, 전입금, 여타·예수금 등이 '세외수입'에서 '보전수입 등 및 내부거래'로 이동
- ▶ 자체세입 : 지방세(지방교육세 제외) + 세외수입
- ▶ 이전재원 : 지방교부세 + 조정교부금 등 + 보조금

❖ 재정자립도 연도별 현황

(단위 : %)

2018	2019	2020	2021	2022
5.78 (18.65)	5.51 (17.07)	10.04 (20.01)	9.62 (20.06)	9.84 (19.64)

유형 지방자치단체와 재정자립도(당초예산) 비교

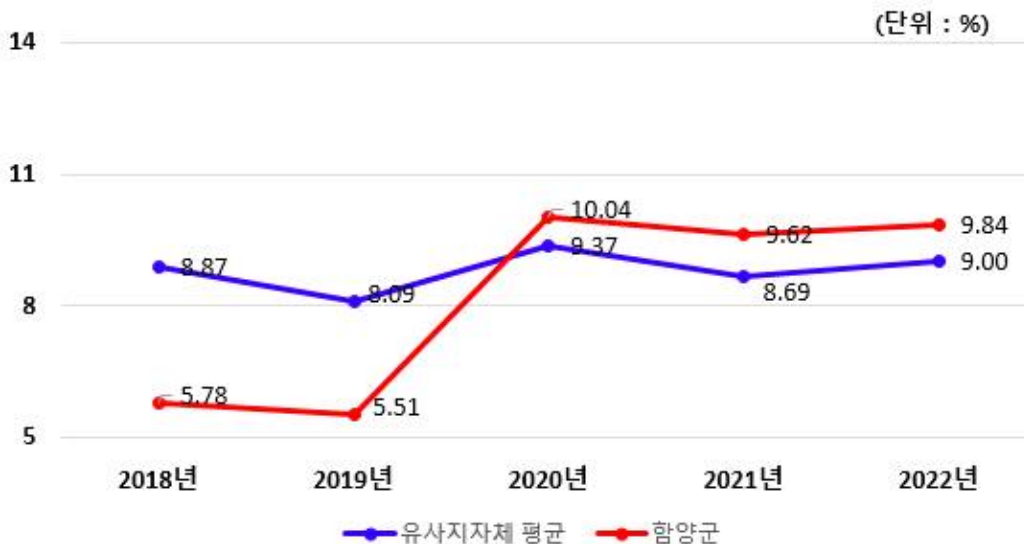

☞ 함양군의 재정자립도(개편 후 기준)는 2018년까지는 지속적으로 감소하는 추세였으나 우리군 자체세입의 지속적 확충 노력 등으로 2019년부터는 대폭 증가하여 3년째 유사지자체 평균 수준 이상으로 유지하고 있습니다. 특히, 전년대비 지방세가 4,640백만원, 16.9% 증액되어 자체세입이 비중이 늘며 재정자립도가 0.22% 상승하였습니다. 그러나 현재에도 국고보조금, 지방교부세, 조정교부금에 대한 의존성이 높은 실정으로 충분한 지방세 확보로 건설하고 탄탄한 재정운영이 필요한 것으로 보입니다.

3-2. 재정자주도

재정자주도란 전체 세입에서 용처를 자율적으로 정하고 집행할 수 있는 재원의 비율을 말합니다. 재정자주도가 100%에 가까울수록 재정운용의 자율성도 좋다는 의미이며 2022년도 함양군의 당초예산 기준 재정자주도는 58.97%입니다.

(단위 : 백만원, %)

재정자주도 (B/A)	세입 합계 (A=B+C+D+E)	자주자원 (B)	보조금 (C)	지방채 (D)	보전수입 등 및 내부거래(E)
58.97 (68.77)	528,137 (528,137)	311,468 (363,185)	164,953 (164,953)	0	51,717 (0)

- ▶ 일반회계 기준, ()는 2014년 세입과목이 개편되기 이전을 기준으로 산출한 값입니다.
- * 2014년 세입과목 개편으로 잉여금, 이월금, 전입금, 여타·예수금 등이 '세외수입'에서 '보전수입 등 및 내부거래'로 이동
- ▶ 자주자원 : 자체세입 + 지방교부세 + 조정교부금 등

❖ 재정자주도 연도별 현황

(단위 : %)

2018	2019	2020	2021	2022
55.02 (67.89)	56.82 (68.39)	59.25 (69.23)	55.41 (65.85)	58.97 (68.77)

유형 지방자치단체와 재정자주도(당초예산) 비교

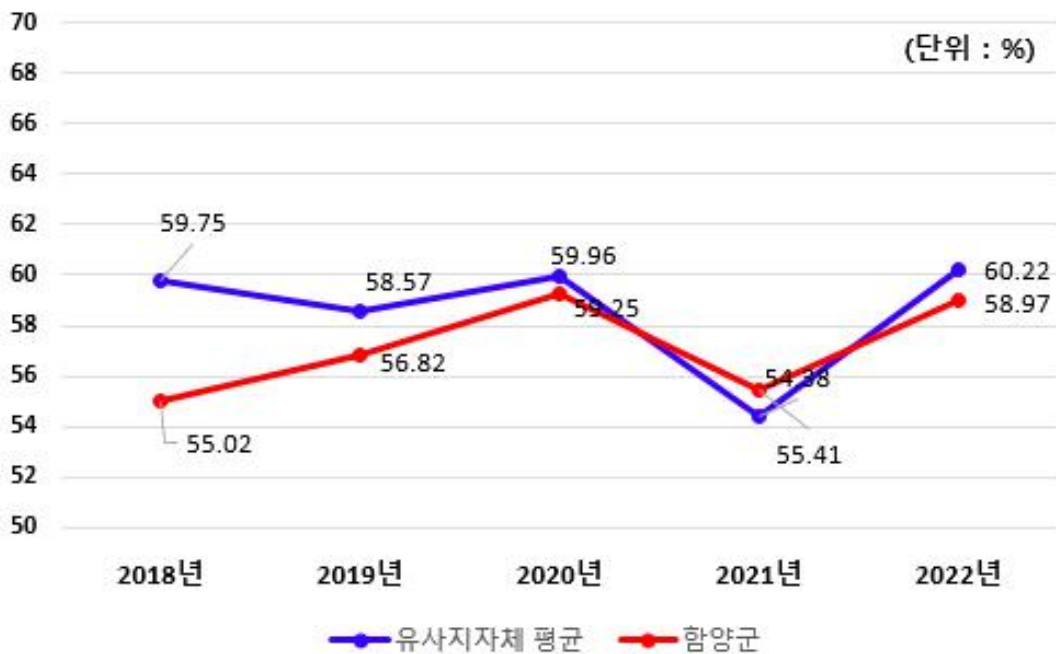

☞ 우리군의 재정자주도(개편 후 기준)는 '20년까지 유사 지방자치단체에 근접할 정도로 지속적으로 증가하였습니다. '21년에는 전년대비 유사 지자체 평균의 감소와 함께 우리군도 3.8% 감소하였지만 평균보다 1.03% 높습니다. '22년에는 '21년 대비 재정자주도가 3.56% 상승했으며 그 원인은 지방세 46억원 증액, 지방교부세 260억원이 증액, 보조금이 42억원 감소에 따릅니다. 그러나 유사지자체 평균에 조금 못 미치는 수준입니다. 동종 지자체 인구 및 재정구조의 특성상 지방세와 세외수입 확보에 어려움이 있으나 자체세입 증대, 지방교부세 확충 노력 추진으로 자주재원의 비중을 점차 늘려 가야 할 것입니다.

3-3. 통합재정수지

☐ 통합재정수지란 당해연도의 일반회계, 특별회계, 기금을 모두 포괄한 수지로서 회계-기금간 내부거래 및 차입, 채무상환 등 보전거래를 제외한 **순수한 재정 수입에서 순수한 재정지출을 차감한 수치**를 의미합니다. 다만, 통합재정수지1은 세입에 순세계잉여금이 포함되지 않아 실제 흑·적자 규모를 표현하는데 한계가 있어, 순세계잉여금을 포함한 통합재정수지2도 함께 공시하고 있습니다. 다음은 2022년 함양군의 당초예산 기준 통합재정수지입니다.

(단위 : 백만원)

회계별	통계 규모						통합재정 규모 (G=B+E)	통합재정 수지 1 (H=A-G)	통합재정 수지 2 (I=A-G+F)
	세입 (A)	지출 (B)	융자 회수 (C)	융자 지출 (D)	순융자 (E=D-C)	순세계 잉여금 (F)			
총 계	484,643	535,561	3,194	6,562	3,369	54,778	538,930	-54,287	492
일반회계	476,557	507,454	0	28	28	44,080	507,482	-30,925	13,155
기타 특별회계	7,225	26,399	3,194	6,534	3,341	10,698	29,739	-22,514	-11,816
기 금	860	1,708	0	0	0	0	1,708	-848	-848

- ▶ 당초예산 총계 기준
- ▶ 통합재정규모 = 지출(경상지출+자본지출) + 순융자(융자지출-융자회수)
- ▶ 통합재정수지 1 = 세입(경상수입 + 이전수입 + 자본수입) - 통합재정규모
- ▶ 통합재정수지 2 = 세입(경상수입 + 이전수입 + 자본수입) - 통합재정규모 + 순세계잉여금

❖ 통합재정수지 연도별 현황

(단위 : 백만원)

구 분	2018	2019	2020	2021	2022
통합재정수지 1	-43,427	-47,936	-47,224	-53,289	-54,287
통합재정수지 2	10,076	2,435	80	235	492

☞ 우리군 당초예산 기준 통합재정규모는 5,389억원이며, 세입에서 세출(순융자 포함)을 뺀 통합재정수지(1)는 543억원 적자, 순세계 잉여금을 포함한 통합재정수지(2)는 492백만원 흑자입니다. '22년에 전년대비 257백만원 증가한 원인은 세입의 증가(29,739백만원)과 순세계잉여금의 증가(1,253백만원)에 기인합니다.

4 재정운용계획

4-1. 중기지방재정계획

- 지방자치단체의 발전계획과 수요를 중·장기적으로 전망하여 반영한 다년도 예산으로, 효율적인 자원배분을 통한 계획적인 지방재정 운용을 위해 수립하는 5년간의 계획을 중기지방재정계획이라고 합니다. 다음은 함양군의 중기지방재정계획입니다.

(단위 : 백만원, %)

구 분	2022	2023	2024	2025	2026	합 계	연평균 증가율
세 입	613,183	624,454	633,609	639,789	645,320	3,156,354	1.30%
자 체 수 입	57,234	58,609	60,028	61,491	62,969	300,331	2.40%
이 전 수 입	456,202	467,298	475,286	485,761	494,550	2,379,097	2.00%
지 방 채	0	0	0	0	0	0	0.00%
보전수입 등 및 내부거래	99,746	98,546	98,295	92,537	87,801	476,926	-3.10%
세 출	613,183	624,454	633,609	639,789	645,320	3,156,354	1.30%
경 상 지 출	96,316	105,038	109,308	123,308	131,644	565,614	8.10%
사 업 수 요	516,867	519,415	524,301	516,481	513,676	2,590,740	-0.20%

- ▶ 대상회계 : 일반회계, 특별회계(공기업, 기타), 기금
- ▶ 연평균 증가율 = $[(\text{최종연도 값} / \text{기준년도 값})^{1/(\text{전체연도 수} - 1)} - 1] \times 100$

4-2. 성인지 예산현황

☐ 성인지예산은 예산이 여성과 남성에게 미칠 영향을 미리 분석하여 예산을 편성하는 것으로, 예산을 양성평등의 관점에서 점검하는 방법입니다.

- 일례로 건물에 설치될 화장실 중 여성과 남성의 화장실 수를 분석하여 양성평등의 관점에서 예산이 편성되었는지를 확인하고 불평등하다고 할 때 이를 조정하여 예산을 편성하는 방법입니다.

☐ 성인지예산은 2013년부터 본격적으로 편성운영하고 있으며, 아래의 표에서는 함양군의 2022년 성인지예산 대상사업, 소요예산 등을 확인할 수 있습니다.

(단위 : 개, 백만원)

구 분	사 업 수	예 산 액
총 계	54	22,612
양성평등정책추진사업	7	8,282
성별영향평가사업	23	6,107
자치단체 별도 추진사업	24	8,223

▶ 당초예산 기준

▶ 보다 자세한 내용은 다음의 주소를 참조하세요.

(성인지예산서 : <https://www.hygn.go.kr/opendata/00186/04613.web>)

● 양성평등정책추진사업이란 ?

- 여성가족부 장관이 수립한 양성평등정책 기본계획에 따라 자치단체가 추진하는 사업
- 자치단체에서 자체적으로 수립한 양성평등정책관련 기본계획에 포함된 사업, 그 밖에 여성을 주대상으로 하며 여성의 사회참여확대 및 권익증진 등을 도모하거나 여성의 돌봄부담 등 가족내 성불평등을 개선할 수 있는 사업

● 성별영향평가사업이란 ?

- 성별영향평가법에 따른 성별영향평가 대상 예산사업

● 자치단체 별도 추진사업이란 ?

- 자치단체장의 공약사업 및 주력사업으로 성별 수혜분석이 가능하다고 판단되는 사업, 성불평등 혹은 성격차 개선 가능성이 큰 사업

4-3. 주민참여예산제도의 운영현황

- 주민참여예산제도는 주민이 예산편성 등 예산과정에 직접 참여하는 제도입니다. 주민참여예산은 지방자치단체의 조례에 따라 예산편성에 관한 주민의견 수렴, 주민제안사업 구체화 및 우선순위 결정 등으로 다양하게 이뤄지고 있습니다. 참여방법은 주민회의, 주민참여예산위원회 등 제도화된 절차 또는 인터넷, 팩스, 우편 등을 통한 참여도 가능합니다.

- 이러한 과정을 거쳐 예산에 반영된 주민참여예산사업은 참여 방식과 참여 수준에 따라 다음과 같이 주민제안사업(주민주도형·주민참여형)과 일반참여예산사업으로 구분됩니다.

<주민참여예산사업 구분기준>

구분	주민제안사업		일반참여예산사업
	주민주도형	주민참여형	
구분 기준	- 예산편성 한도 설정 - 참여예산기구 또는 주민총회에서 사업 우선순위 결정	- 예산편성 한도 미설정 - 또는 한도가 있으나 참여예산기구의 사업 우선순위 결정 권한이 제한적	- 주민제안사업이 아닌 사업 중 자치단체가 주민참여의 일정한 기준을 설정한 사업 ※ 단, 다른 법령에 의한 참여절차는 제외 - 단위·세부사업별 주민의견서 작성

- 2022년 함양군의 주민참여예산사업 예산 반영 규모입니다.

(단위 : 건, 백만원)

주민참여예산 사업 반영규모 (합계)		주민제안사업				일반참여예산사업	
		주민주도형		주민참여형			
건수	금액	건수	금액	건수	금액	건수	금액
123	2,883	110	2,490	13	393	-	-

- ▶ 당초예산 기준
- ▶ 보다 자세한 내용은 다음의 주소를 참조하세요

(주민참여예산 : <https://www.hygn.go.kr/media/00145/04019.web>)

❖ 2022년 주민참여예산사업 내역

(단위 : 백만원)

구 분	부서명	사업명	예산반영액	비고
총 액			2,883	
주민주도형 주민제안사업	건설교통과	대병마을 세천 정비사업	20	신규사업
	"	죽장마을 뒷들 수로정비사업	20	"
	"	원교마을 뒷산 배수로 정비사업	30	"
	"	두산마을 앞들 배수로 정비사업	20	"
	"	후동마을 안길 배수로 정비사업	30	"
	"	학동마을 뒷산 농로정비사업	25	"
	"	본백마을 방고개 농로확포장 공사	30	"
	"	상백마을 세천 정비사업	30	"
	"	거면마을 배수로 정비사업	15	"
	"	신기마을 진입로 정비공사	20	"
	"	관동마을 취입보 보수공사	25	"
	"	죽곡마을 뒤실 농로 보수공사	30	"
	"	본웅곡마을 세터 진입로 정비사업	20	"
	"	양동마을 안길 아스콘 포장공사	20	"
	"	안내곡마을 법면 보강공사	30	"
	"	상죽마을 내 배수로 정비사업	25	"
	"	당흥 농로정비사업	20	"
	"	군자 농로정비사업	20	"
	"	매암 안길재포장 사업	20	"
	"	실덕 안길재포장 사업	20	"
	"	추성 뒤들 농로포장 사업	20	"
	"	의평 농로정비사업	20	"
	"	의중 배수로정비 사업	20	"
	"	금계 배수로정비 사업	20	"
	"	창원 안길재 포장 사업	20	"
	"	등구 농로포장사업	20	"
	"	신기마을회관 앞 포장사업	10	"
	"	금반 음촌마을회관 앞 정비사업	20	"
	"	임호마을 안길 축대 정비사업	18	"
	"	문하마을 안길 배수로 정비사업	15	"
"	송전(모전)마을 안길 포장사업	25	"	
"	백연 견불동 진입로 재포장사업	20	"	
"	한남 나박정 공원 조성사업	19	"	
"	대포 매봉골 배수로 설치사업	20	"	

구 분	부서명	사업명	예산반영액	비고
주민주도형 주민제안사업	건설교통과	문상안길 축대 정비사업	25	"
	"	목현마을 농로 확포장 사업	20	"
	"	진관마을 농로 포장사업	8	"
	"	지곡마을 농수로 정비사업	20	"
	"	재궁마을 절골 수로관정비 사업	20	"
	"	용평마을 농수로정비 사업	20	"
	"	안평마을 농수로 정비사업	20	"
	"	손곡마을(무지리 진입도로) 아스콘 덧씌우기 사업	20	"
	"	판문마을 안길 아스콘 덧씌우기 사업	20	"
	"	옥산마을 옥산교 농로 포장사업	20	"
	"	사안마을 안길 아스콘 덧씌우기 사업	20	"
	"	성애마을 축대 정비사업	20	"
	"	옥동마을 안길 수로관 설치사업	10	"
	"	차의마을 갓길 포장사업	10	"
	"	미동마을 안길 정비사업	25	"
	"	내산마을 안길 정비사업	20	"
	"	교향마을 뒤 농로포장 공사	25	"
	"	하교마을 농로 개설공사	25	"
	"	내백마을 안길 정비사업	20	"
	"	구라마울 안길 확포장공사	25	"
	"	효리마을 안길 아스콘 포장공사	20	"
	"	남계마을 안길 아스콘 포장공사	20	"
	"	서평마을 안길 아스콘 포장공사	20	"
	"	주곡마을안길 배수 개선공사	35	"
	"	행복마을 인도교 데크 교체공사	20	"
	"	보각지구 배수 개선사업	20	"
	"	수여마을안길 아스콘덧씌우기 공사	35	"
	"	시목마을 진입로 정비공사	25	"
	"	상개평마을안길 배수로 정비공사	25	"
	"	남효세천 정비공사	20	"
	"	부야마을안길 아스콘덧씌우기 공사	20	"
	"	후암마을 갈알골 배수로 정비사업	20	"

구 분	부서명	사업명	예산반영액	비고
주민주도형 주민제안사업	건설교통과	봉산마을 진입로 및 용배수로 정비사업	20	"
	"	숙림마을 옆들 배수로 정비사업	20	"
	"	관동마을 아랫길 재포장사업	20	"
	"	박동마을 뒷골 농로정비사업	20	"
	"	덕산 공전마을 안길 재포장사업	21	"
	"	석반마을 백석골 배수로 정비사업	21	"
	"	두항마을 시리골 도로재포장사업	21	"
	"	삼산마을 뒷길 도로재포장사업	21	"
	"	안심마을 대지교회 앞 배수로 정비사업	20	"
	"	하비마을 응골 농로정비사업	20	"
	"	교동마을 농업인 농기계 보관시설 부지조성	20	"
	"	월림마을 고정골 농로확포장사업	20	"
	"	유동마을 안길 재포장사업	18	"
	"	율림마을 안길 재포장사업	18	"
	"	봉전 배수정리 및 분리수거장 설치 사업	20	"
	"	월평마을 소규모 수리수선 사업	15	"
	"	반정 배수로 정비사업	30	"
	"	은행마을 하수도정비 사업	40	"
	"	해평농로포장사업(새미기골)	15	"
	"	해평 배수로정비 사업	15	"
	"	봉전저수지 주변 배수로 정비사업	25	"
	"	송계 배수로 및 포장사업	40	"
	"	소로마을 세천 정비사업	30	"
	"	추하(구평)마을 안길 아스콘 덧씌우기 사업	30	"
	"	봉정마을 안길 아스콘 덧씌우기 사업	45	"
	"	옥산마을 안길 아스콘 덧씌우기 사업	45	"
	"	복동마을 안길 아스콘 덧씌우기 사업	50	"
	"	평정 세천 정비사업	15	"
	"	서백 절골 배수로 정비사업	35	"
	"	내곡마을 배수로 설치사업	10	"
	"	백현마을 세천 정비사업	25	"
	"	음천(구천) 안길 정비사업	25	"



구 분	부서명	사업명	예산반영액	비고
주민주도형 주민제안사업	건설교통과	대방(신촌) 하천 정비사업	35	"
	"	백운(하조) 마을 안길 확포장사업	30	"
	"	운산마을 안길 개선사업	25	"
	"	토내마을 옆들 농로확장 사업	20	"
	"	연서마을회관 앞 콘크리트 재포장사업	40	"
	"	송평마을 주변 정비사업	20	"
	"	가촌마을 농로 차량대피소 설치 사업	20	"
	"	도천마을회관 주차장 아스콘 포장공사	14	"
	"	월암마을 옆들 농로확장사업	20	"
	"	망월 마을안길 확장사업	20	"
	"	마평마을안길 아스콘포장공사	26	"
	"	원산마을안길 아스콘포장공사	20	"
주민참여형 주민제안사업	산림녹지과	물레방아 보수 및 공원정비 사업	50	"
	문화관광과	장항마을 허영자 시비조성 사업	20	"
	"	유림면지 편찬사업	30	"
	환경위생과	미세먼지 바로알기 교육 및 원예체험	50	신규사업
	"	쓰레기 분리배출 거점 수거시설 설치 사업	45	"
	건설교통과	용추 내동마을회관 개보수 사업	50	"
	"	장애인 함양보호작업장 진입로 정비사업	50	"
	"	안의중고교 앞 국도 횡단박스 내 보행로 조성사업	15	"
	"	군도22호선 도로안전시설 설치사업	8	"
	"	마음마을 주민쉼터(데크) 정비사업	10	"
	"	임내마을 주민쉼터(데크) 정비사업	5	"
	"	신기 마을주민 쉼터 조성사업	20	"
"	옥환 번들들 농로 아스콘 포장사업	40	"	

❖ 2022년 주민참여예산사업의 주민의견서

※ 지방자치단체가 지방의회에 제출한 예산안에 첨부한 주민의견서의 내용
다음 페이지부터 작성

주민제안형 사업 신청서[1]

사업제안 신청인			
신청인		주 소	
연락처		이 메 일	
개인정보 수집·이용 동의서 <ul style="list-style-type: none"> ○ 개인정보 수집·이용 목적 : 주민참여예산 사업제안 확인(상담, 문의에 대한 답변, 우수제안자 선정 등) ○ 수집항목 : 신청인(단체명, 대표자 성명), 연락처(휴대폰 번호), 이메일, 주소 ○ 보유·이용기간 : 2년(단, 예산편성 사업은 5년) ○ 동의 거부 권리 안내 - 개인정보 수집·이용 동의를 거부할 수 있습니다.(이 경우 사업제안 신청이 거부 됨) ※ 수집된 개인정보는 위 목적 이외의 용도로는 이용되지 않으며, 제3자에게 제공하지 않음 개인정보 수집 및 이용목적에 관한 설명을 모두 이해하였으며 이에 동의함 ■ (체크)			
제안사업 내용			
분 야	문화관광		
사 업 명	마천 물레방아 보수사업		
사업대상 (수혜자)	함양군민, 경남도민, 관광객		
사업목적 (제안취지)	마천면 입구에 조성된 물레방아를 보수하여 물레방아의 고장인 함양군을 널리 알림과 동시에 볼거리 제공으로 관광소득 증대 및 지역가치 제고		
사업위치	마천면 가흥리 산 1-5인근(도계공원 건너편)		
소요예산	50,000천원	사업기간	2022.01.01. ~ 2022.11.30. (11개월)
사업내용	<ul style="list-style-type: none"> ○ 위치 : 마천면 가흥리 산 1-5인근 (도계공원 건너편) ○ 사업내용 : 물레방아수리 및 소공원 정비 ○ 사업량 : 물레방아 1개소, 소공원 1개소 정비 ○ 소요예산 : 50,000천원 - 물레방아 및 흙통 보수 : 40,000,000원*1개소=40,000,000원 - 소공원 정비 : 10,000,000원*1개소=10,000,000원 		
사업효과	도계공원은 마천면을 대표하는 공원으로, 군민과 관광객의 방문이 많은 곳임. 물레방아 보수하고, 소공원을 정비하여 함양군과 마천면을 방문한 내방객에게 볼거리를 제공 및 힐링의 공간을 선사하고 관광산업 활성화에도 기여할 수 있음.		
기타자료	사진첨부		



■ 위치도 및 전경

기타자료



사 진 설 명 | 마천면 가흥리 산1-5인근 (도계공원 건너편)



사 진 설 명 | 전 경

주민제안형 사업 신청서[2]

사업제안 신청인			
신청인		주 소	
연락처		이 메 일	
개인정보 수집·이용 동의서 ○ 개인정보 수집·이용 목적 : 주민참여예산 사업제안 확인(상답, 문의에 대한 답변, 우수제안자 선정 등) ○ 수집항목 : 신청인(단체명, 대표자 성명), 연락처(휴대폰 번호), 이메일, 주소 ○ 보유·이용기간 : 2년(단, 예산편성 사업은 5년) ○ 동의 거부 권리 안내 - 개인정보 수집·이용 동의를 거부할 수 있습니다.(이 경우 사업제안 신청이 거부 됨) ※ 수집된 개인정보는 위 목적 이외의 용도로는 이용되지 않으며, 제3자에게 제공하지 않음 개인정보 수집 및 이용목적에 관한 설명을 모두 이해하였으며 이에 동의함 <input type="checkbox"/> (체크)			
제안사업 내용			
분 야	문화관광		
사 업 명	유림면 장항마을 허용자 시비 조성		
사업대상 (수혜자)	허용자 시인의 문학작품, 약력 등에 대한 시비 및 조형물 조성(함양군민)		
사업목적 (제안취지)	유희공간을 활용하여 유림면 장항마을 출신인 허용자 시인에 대한 홍보		
사업위치	함양군 유림면 장항리 506-3번지 일원		
소요예산	20,000천원	사업기간	2022.01.01 ~ 2022.03.31
사업내용	○ 사업대상(수혜자) : 함양군민 ○ 사 업 량 : 시비 및 조형물 1식 ○ 추진과정 ① 시비 디자인 공모 ② 현장조사 및 실시설계용역 ③ 사업 착공 ④ 사업 준공		
사업효과	○ 함양출신 허용자 시인과 문학작품에 대한 홍보 ○ 시비를 건립하여 장항마을 강변길에 운치를 더함		
기타자료			



■ 위치도 및 전경사진



사 진 설 명 | 유림면 장항리 506-3번지 일원 위치도



사 진 설 명 | 유림면 장항리 506-3번지 일원 전경사진

주민제안형 사업 신청서[3]

사업제안 신청인			
신청인		주 소	
연락처		이 메 일	
개인정보 수집·이용 동의서 <ul style="list-style-type: none"> ○ 개인정보 수집·이용 목적 : 주민참여예산 사업제안 확인(상담, 문의에 대한 답변, 우수제안자 선정 등) ○ 수집항목 : 신청인(단체명, 대표자 성명), 연락처(휴대폰 번호), 이메일, 주소 ○ 보유·이용기간 : 2년(단, 예산편성 사업은 5년) ○ 동의 거부 권리 안내 <ul style="list-style-type: none"> - 개인정보 수집·이용 동의를 거부할 수 있습니다.(이 경우 사업제안 신청이 거부 됨) ※ 수집된 개인정보는 위 목적 이외의 용도로는 이용되지 않으며, 제3자에게 제공하지 않음 개인정보 수집 및 이용목적에 관한 설명을 모두 이해하였으며 이에 동의함 <input checked="" type="checkbox"/> (체크)			
제안사업 내용			
분 야	문화관광		
사 업 명	유림면지 편찬		
사업대상 (수혜자)	유림면민 및 출향인		
사업목적 (제안취지)	역사를 올바르게 기록하여 후대에 전하는 것은 현재를 살아가고 있는 우리들의 가장 큰 책무이며, 면지를 발간함으로써 단순히 지역의 역사를 찾아 정리하는 것만이 아니라 지역민에게 자긍심과 자부심을 가지도록 함.		
사업위치	함양군 유림면		
소요예산	50,000천원	사업기간	2022.02.01. ~ 2023.02.01(1년)
사업내용	내용 : 환경·역사/정치·사회·행정/기관·사회단체/교육/산업·경제/보건·위생/사회복지 /도시발달/마을/인물/문화재·문화예술/체육·레저스포츠/문중·전통의식/종교 /민속·민요·전설 등 추진과정 ① 유림면지편찬위원회 설립 ② 자료 수집 ③ 자료 검증 ④ 면지 발간 및 배부		
사업효과	역사, 문화, 경제, 사회, 교육, 인물, 자연과 환경, 예술, 민속 등을 망라하여 유림면의 유래를 집대성하고 역사와 정체성을 보다 확실히 함으로써 후손들에게 자긍심을 높이고 교육의 지표가 될 것임.		
기타자료			



주민제안형 사업 신청서[4]

사업제안 신청인			
신청인		주 소	
연락처		이 메 일	
개인정보 수집·이용 동의서 <ul style="list-style-type: none"> ○ 개인정보 수집·이용 목적 : 주민참여예산 사업제안 확인(상담, 문의에 대한 답변, 우수제안자 선정 등) ○ 수집항목 : 신청인(단체명, 대표자 성명), 연락처(휴대폰 번호), 이메일, 주소 ○ 보유·이용기간 : 2년(단, 예산편성 사업은 5년) ○ 동의 거부 권리 안내 <ul style="list-style-type: none"> - 개인정보 수집·이용 동의를 거부할 수 있습니다.(이 경우 사업제안 신청이 거부 됨) ※ 수집된 개인정보는 위 목적 이외의 용도로는 이용되지 않으며, 제3자에게 제공하지 않음 개인정보 수집 및 이용목적에 관한 설명을 모두 이해하였으며 이에 동의함 <input checked="" type="checkbox"/>			
제안사업 내용			
분 야	환경		
사 업 명	미세먼지 바로알기 교육 및 원예체험		
사업대상 (수혜자)	수동면민 전체		
사업목적 (제안취지)	우리나라는 지리학적으로 편서풍 지대에 있어 상층대기는 항상 중국의 영향을 받고 있다. 고농도 시기인 겨울과 봄에는 배출량증가(난방), 외부유입증가(북서계절풍), 대기 혼합고 감소(농축효과)등 황사 및 미세먼지가 심각하다. 난방기 외부유입과 연계된 고농도 초미세먼지 오염에 실효성 있게 대응하기 위해서는 정교한 과학적 관리체계가 필수작업인데, 우리 수동은 가장 쉽게 실천할 수 있는 먼지에 대한 교육과 실내공기정화 식물을 각 가정에 보급해서 환경의 오염으로부터 대비하고자 한다.		
사업위치	수동관내 각 가정 및 학교		
소요예산	50,000 천원	사업기간	2022.01.01 ~2022.12.31(1년)
사업내용	- 황사및미세먼지바로알기(찾아가는활동—수동어린이집, 수동초등학교, 수동중학교, 19개마을주민대상 교육) - 원예체험 활동(화분에 미세먼지 흡착식물 직접 심고, 식물의 앞에 흡착된 미세먼지 제거활동) - 직접 만든 화분을 각 가정에 보급한다.		
사업효과	1.교육을 통해 공기질에 관한 인식개선 2.주민들의 미세먼지 대응능력향상 효과 3.식물을 통한 생명존중과 자연과의 상생 추구		

주민제안형 사업 신청서[5]

사업제안 신청인			
신청인		주 소	
연락처		이 메 일	
개인정보 수집·이용 동의서 <ul style="list-style-type: none"> ○ 개인정보 수집·이용 목적 : 주민참여예산 사업제안 확인(상담, 문의에 대한 답변, 우수제안자 선정 등) ○ 수집항목 : 신청인(단체명, 대표자 성명), 연락처(휴대폰 번호), 이메일, 주소 ○ 보유·이용기간 : 2년(단, 예산편성 사업은 5년) ○ 동의 거부 권리 안내 <ul style="list-style-type: none"> - 개인정보 수집·이용 동의를 거부할 수 있습니다.(이 경우 사업제안 신청이 거부 됨) ※ 수집된 개인정보는 위 목적 이외의 용도로는 이용되지 않으며, 제3자에게 제공하지 않음 개인정보 수집 및 이용목적에 관한 설명을 모두 이해하였으며 이에 동의함 <input checked="" type="checkbox"/> (체크)			
제안사업 내용			
분 야	환경		
사 업 명	수동면 쓰레기 분리배출 거점수거시설 설치		
사업대상 (수혜자)	수동면민 전체		
사업목적 (제안취지)	재활용품 분리배출이 취약하여 생활쓰레기 불법투기, 소각, 혼합배출 등 무단배출이 빈번해 악취와 주변 환경 저해와 미관을 해치는 원인이 됨. 자원의 재활용 촉진과 올바른 분리배출을 통한 자원화, 탄소중립 방안의 일환으로 주민이 직접 쓰레기를 분리배출해 환경을 보호		
사업위치	수동초등학교 앞, 화산철물건재 옆, 내백마을회관 등 3개소		
소요예산	49,500천원	사업기간	2022.01.01. ~ 2022.12.31(1년)
사업내용	재활용품 수거함, 일반쓰레기 수거함, 음식물쓰레기 수거함, 폐형광등·건전지 수거함 및 비가림시설 설치 16,500천원 × 3개소 = 49,500천원		
사업효과	주민들의 자율적인 생활쓰레기 분리배출을 유도하고, 수거처리 효율성을 높이는 한편, 깨끗한 거리환경 조성에도 효과적 환경보호의 중요성이 더욱 강화되는 시점에 재활용이 취약한 지역의 쾌적한 환경 조성과 아름다운 마을 만들기에 기여		
기타자료	분리배출 거점수거시설 사진 첨부		



■ 참고사진



주민제안형 사업 신청서[6]

사업제안 신청인			
신청인		주 소	
연락처		이 메 일	
개인정보 수집·이용 동의서 <ul style="list-style-type: none"> ○ 개인정보 수집·이용 목적 : 주민참여예산 사업제안 확인(상담, 문의에 대한 답변, 우수제안자 선정 등) ○ 수집항목 : 신청인(단체명, 대표자 성명), 연락처(휴대폰 번호), 이메일, 주소 ○ 보유·이용기간 : 2년(단, 예산편성 사업은 5년) ○ 동의 거부 권리 안내 <ul style="list-style-type: none"> - 개인정보 수집·이용 동의를 거부할 수 있습니다.(이 경우 사업제안 신청이 거부 됨) ※ 수집된 개인정보는 위 목적 이외의 용도로는 이용되지 않으며, 제3자에게 제공하지 않음 개인정보 수집 및 이용목적에 관한 설명을 모두 이해하였으며 이에 동의함 <input type="checkbox"/> (체크)			
제안사업 내용			
분 야	기타(건설행정)		
사 업 명	용추 내동마을회관 개보수사업		
사업대상 (수혜자)	내동마을 주민 전체(96세대, 162명)		
사업목적 (제안취지)	<ul style="list-style-type: none"> ■ 1997년 준공된 내동마을회관(총 2층)의 외벽, 도장, 창호, 보일러, 냉난방기 및 싱크대 등 전반적으로 노후가 심하여 쾌적한 주민쉼터 제공 미흡 ■ 회관신축 대신 리모델링을 통하여 가능한 보수·보강을 추진하여 안락한 편의시설 및 삶의 질 향상에 기여 		
사업위치	함양군 안의면 하원리 1122-1번지		
소요예산	50,000천원	사업기간	2022.1. ~ 2022.6(6개월)
사업내용	<ul style="list-style-type: none"> ■ 리모델링(개보수) 내용 : 면적 78㎡ <ul style="list-style-type: none"> - 외벽(단열, 판넬, 창호)공사, 내부(보일러, 도배 및 강마루, 화장실)공사 냉난방기 교체, 싱크대 교체 ■ 건축현황 : 대지면적 155㎡, 건축면적 78㎡/제1종근생시설(1997.9.13.준공) ■ 수혜세대 : 162명 ■ 추진일정 <ul style="list-style-type: none"> - 2022.2월 : 설계완료 - 2022.3월 : 사업자 선정 - 2022.4~6월 : 개보수사업 완료 		
사업효과	<ul style="list-style-type: none"> ■ 마을회관 보수를 통한 쾌적한 주민편의시설 제공 ■ 낙후된 농촌지역의 부족한 기반시설을 대신하여 마을회관 개보수로 고령층의 건강과 여가생활 향유 		
기타자료	<ul style="list-style-type: none"> ■ 위치도 및 전경사진 		



■ 위치도



설 명

위치도(안의면 하원리 1122-1번지)

■ 전경사진



설 명

마을회관 전경사진

주민제안형 사업 신청서[기]

사업제안 신청인			
신청인		주 소	
연락처		이 메 일	
개인정보 수집·이용 동의서 ○ 개인정보 수집·이용 목적 : 주민참여예산 사업제안 확인(상담, 문의에 대한 답변, 우수제안자 선정 등) ○ 수집항목 : 신청인(단체명, 대표자 성명), 연락처(휴대폰 번호), 이메일, 주소 ○ 보유·이용기간 : 2년(단, 예산편성 사업은 5년) ○ 동의 거부 권리 안내 - 개인정보 수집·이용 동의를 거부할 수 있습니다.(이 경우 사업제안 신청이 거부 됨) ※ 수집된 개인정보는 위 목적 이외의 용도로는 이용되지 않으며, 제3자에게 제공하지 않음 개인정보 수집 및 이용목적에 관한 설명을 모두 이해하였으며 이에 동의함 <input type="checkbox"/> (체크)			
제안사업 내용			
분 야	기타(건설행정)		
사 업 명	장애인 함양보호작업장 진입로 정비사업		
사업대상 (수혜자)	장애인 및 직원 20여명		
사업목적 (제안취지)	<ul style="list-style-type: none"> ■ 장애인들이 함께 일하며 꿈과 희망을 만들고 또한, 장애를 이유로 근로자의 역할이 축소되는 것을 최소화하고 이들의 자립을 돕는 일터로 10여명 넘는 장애인이 근무를 하고 있으나 ■ 진입도로가 협소하고 노후 및 파손으로 안전한 근무여건이 취약하여 쾌적한 환경조성과 복지향상을 위하여 주민참여예산이 절실히 필요 		
사업위치	함양군 안의면 대대리 772번지 일원		
소요예산	50,000천원	사업기간	2022.1. ~ 2021.6(6개월)
사업내용	<ul style="list-style-type: none"> ■ 진입도로(아스콘) 재포장 L=105m, B=3~7m, A=780m² ■ 전석쌓기(0.5m³급) L=46m, H=2~2.5m ■ 수혜세대 : 20명 ■ 추진일정 <ul style="list-style-type: none"> - 2022.2월 : 설계완료 - 2022.3월 : 사업자 선정 - 2022.4~6월 : 개보수사업 완료 		
사업효과	<ul style="list-style-type: none"> ■ 장애인들의 안전하고 쾌적한 출퇴근 통행로 보장 ■ 공동체 일원으로 성장할 수 있는 선순환 버팀목 제공 ■ 진입로의 노후 및 유실을 사전에 조치하여 안전한 환경조성 기여 		
기타자료	<ul style="list-style-type: none"> ■ 위치도 및 전경사진, 관련기사 1식 		



■ 위치도 및 전경



설 명

위치도(안의면 대대리 772번지)

■ 전경사진



설 명

진입도로 침하, 붕괴

함양보호작업장 김승희 원장 함께 만들어가는 아름다운 일터

주간함양 기자 news-hy@hanmail.net | 입력 : 2016년 01월 08일(금) 21:14



© 주간함양

장애인들과 함께 새로운 희망을 꿈꾸는 곳. 이번에 문을 연 함양보호작업장은 장애인들이 함께 일하며 꿈과 희망을 만들어가는 아름다운 일터이다.

사회복지법인 기독교대한감리회사회복지재단 경남분사무소에서 운영하는 함양보호작업장은 김승희 목사가 원장으로, 직업재활교사, 사회복지사, 그리고 장애인 10명이 함께 일하는 소중현 곳이다. 김승희 원장은 "보호작업장의 목적은 일을 하고 싶어도 장애를 이유로 근로자의 역할이 축소되는 것을 최소화하고 이들의 자립을 돕는 것입니다."라고 설립 배경을 설명했다.

안의면 대대리 두항마을, 조금은 외진 곳에 위치한 보호작업장은 이 마을에 20여 년 전 들어와 목회활동을 펼쳤던 김 원장의 아버지 김성기 목사가 마련했던 부지에 들어섰다. 지상 3층 건물에는 작업장과 상담실, 사무실, 간호실, 식당, 화장실 등 편의시설이 갖춰져 장애인들이 불편하지 않게 작업할 수 있는 여건을 만들어 놓았다. 현재의 모습이 있기까지 가장 많은 노력을 기울인 이는 물론 김승희 원장으로 지난 2011년 5대1의 경쟁률을 뚫고 보건복지부의

지원 사업으로 선정되어 총 사업비 5억2000만원을 지원받아 건물을 짓고 기계를 들여놓는 등 모든 것이 그의 노력으로 만들어졌다. 그는 “처음에는 직업재활을 무엇으로 할까 고민을 많이 했습니다. 지인 중에 국수를 만드는 일을 하시는 분이 계셔서 이분에게 배워서 준비하게 됐습니다.”라고 설명했다. 2014년 1월 건물이 만들어졌지만 당시에는 국수를 만드는 기계가 없었다. 처음에는 지인이 국수를 만들어주면 그것을 소포장으로 만드는 단순 작업을 시작했다. 그러다 장비기능보강신청을 통해 국수를 만드는 기계와 이를 납품할 수 있는 탑차가 들어 오면서 본격적인 사업이 진행되어 지난 12월21일 본격적인 가동에 들어갈 수 있었다.

국수 생산에 앞서 지난 10월부터 중증장애인 10명의 교육이 진행됐다. 그러나 기계 생산 쪽에는 위험도가 있어 이는 김 원장 등의 몫이며 아직까지 단순 포장 등의 일을 맡는다. 김승희 원장은 “보호작업장의 경우 중증장애인 대상으로 1~3급 장애인들이 일하고 있습니다. 처음에는 조금 낯설어 했지만 어느 정도 지난 이후부터는 밝게 재미있게 작업합니다.”라고 말했다. 이곳에서는 잔치·치자·백련초 등 6개의 국수가 들어간 담례품과 잔치·치자·백련초·녹차 등 16개들이 선물용을 만들어 판매한다. 또한 기존 업체와의 경쟁을 위해 5인분 한 묶음에 1000원이라는 싼 가격에 판매한다. 물론 제품의 질은 전혀 떨어지지 않는다. 천연 재료만을 사용하고 색소는 전혀 첨가되지 않는다. 김 원장은 “시설이 없었으면 집에서 무료하게 생활하실 분들이 이곳에서 즐겁게 일하시는 모습만 보아도 흐뭇하고 기분이 좋습니다. 앞으로 더 많은 분들이 재활되는 혜택을 얻었으면 합니다.”라고 말했다.

함양보호작업장이 본격적인 운영에 들어갔지만 운영비가 숙제로 남는다. 이곳에서 생산되는 국수의 판매가 잘 되어야 그 수익금으로 함께 일하는 분들의 월급도 줄 수 있기 때문이다. 현재는 원장 등 관리하는 이들의 임금 등은 군에서 지원되지만 이것도 한계가 있다. 시설을 활성화 하는 것이 무엇보다 중요하다. 김 원장은 “여러 가지를 구상중이지만 일단은 판매 수익을 창출해 함께 일하는 분들에게 일한 만큼의 대가를 지불하는 것이 목표입니다”라고 말했다. 김승희 원장은 작업장 정원 30명을 모두 채우는 것은 물론 모두가 이용할 수 있도록 만들어 나가는 것을 장기적인 목표로, 또한 현재는 국수를 만들어 포장해 판매하는 것에 그치지 않고 향후 임가공 등 다양한 일들도 생각하고 있다. 아울러 여건이 갖춰진다면 국수집이나 식당, 북카페 등 장애인들이 직접 일할 수 있는 공간을 마련하는 것도 구상한다.

“교회는 지역사회를 위한 교회가 되어야 한다.”는 소신을 가진 김승희 원장은 앞서 마을 인근에 노인공동가정을 준비했지만 여러 가지 일들로 인해 중단할 수밖에 없었다. 김승희 원장은 “그리스도의 사랑과 정신으로 장애인들을 케어하고 직업교육을 시켜서 이를 바탕으로 지역 사회에 그리스도의 사랑을 전파해 나가겠습니다.”라고 말했다. 함양보호작업장에서 생산되는 국수를 사기 위해서는 전화(055-964-0191)로 연락하면 된다.

강대용 기자

주민제안형 사업 신청서[8]

사업제안 신청인			
신청인		주 소	
연락처		이 메 일	
개인정보 수집·이용 동의서 ○ 개인정보 수집·이용 목적 : 주민참여예산 사업제안 확인(상담, 문의에 대한 답변, 우수제안자 선정 등) ○ 수집항목 : 신청인(단체명, 대표자 성명), 연락처(휴대폰 번호), 이메일, 주소 ○ 보유·이용기간 : 2년(단, 예산편성 사업은 5년) ○ 동의 거부 권리 안내 - 개인정보 수집·이용 동의를 거부할 수 있습니다.(이 경우 사업제안 신청이 거부 됨) ※ 수집된 개인정보는 위 목적 이외의 용도로는 이용되지 않으며, 제3자에게 제공하지 않음 개인정보 수집 및 이용목적에 관한 설명을 모두 이해하였으며 이에 동의함 <input type="checkbox"/> (체크)			
제안사업 내용			
분 야	기타(건설행정)		
사 업 명	안의중·고교 앞 국도 횡단박스내 안전한 보행로 조성사업		
사업대상 (수혜자)	석천마을 주민 및 안의중, 안의고 학생(85세대, 250명)		
사업목적 (제안취지)	<ul style="list-style-type: none"> ■ 국도 횡단박스내 배수불량으로 우기시 주민 및 학생들 신발이 젖고 보행이 불편하여 민원 빈번 ■ 횡단박스 바닥과 하천과 높이차가 없어 배수개선은 현실적으로 어려우나 통행시 신발이 젖지 않도록 인도(보도)를 설치하여 편안한 등하곳길 조성 		
사업위치	함양군 안의면 석천리 122-14번지 앞		
소요예산	15,000천원	사업기간	2022.3. ~ 2021.4(2개월)
사업내용	<ul style="list-style-type: none"> ■ 인도(보도) 설치 : B=1.6m, L=50m, 면적 80m² ■ 가드레일 설치 : L=50m, ■ 집수정 등 : 1식, ■ 수혜인구 : 250명 ■ 국도3호선 관리기관인 진주국토 거창사무소와 도로점용허가 유선협의 완료 ■ 추진일정 <ul style="list-style-type: none"> - 2022.3월 : 사업착수 - 2022.4월 : 사업완료 		
사업효과	<ul style="list-style-type: none"> ■ 보도설치로 우기시에도 신발이 젖지 않는 등하곳길 조성 가능 ■ 차량과 인도가 분리되어 안전하고 편안한 보행로 제공 		
기타자료	<ul style="list-style-type: none"> ■ 위치도 및 전경사진 		



■ 위치도



설 명	위치도(안의면 석천리 122-14번지)
-----	-----------------------

■ 전경사진

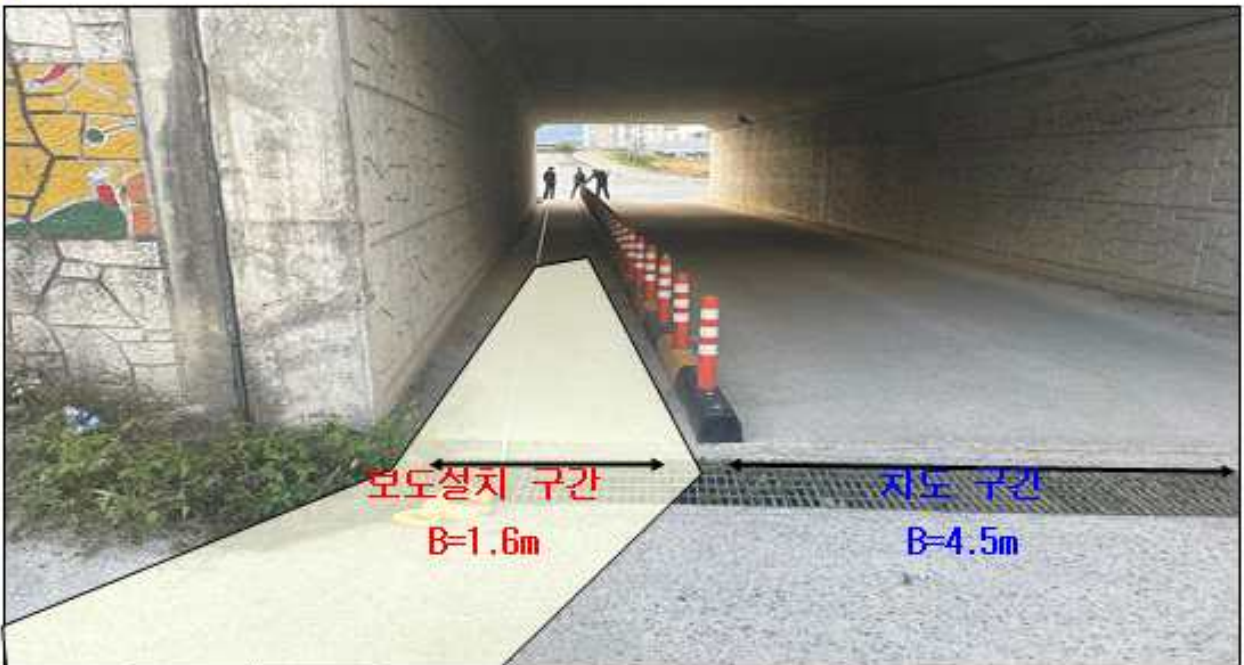

설 명	국도3호선 횡단박스 구간 전경사진
-----	--------------------

주민제안형 사업 신청서[9]

사업제안 신청인			
신청인		주 소	
연락처		이 메 일	
개인정보 수집·이용 동의서 ○ 개인정보 수집·이용 목적 : 주민참여예산 사업제안 확인(상담, 문의에 대한 답변, 우수제안자 선정 등) ○ 수집항목 : 신청인(단체명, 대표자 성명), 연락처(휴대폰 번호), 이메일, 주소 ○ 보유·이용기간 : 2년(단, 예산편성 사업은 5년) ○ 동의 거부 권리 안내 - 개인정보 수집·이용 동의를 거부할 수 있습니다.(이 경우 사업제안 신청이 거부 됨) ※ 수집된 개인정보는 위 목적 이외의 용도로는 이용되지 않으며, 제3자에게 제공하지 않음 개인정보 수집 및 이용목적에 관한 설명을 모두 이해하였으며 이에 동의함 <input type="checkbox"/> (체크)			
제안사업 내용			
분 야	교통		
사 업 명	군도22호선 도로안전시설 설치사업		
사업대상 (수혜자)	관동마을 주민 전체(40세대, 80명)		
사업목적 (제안취지)	■ 군도 급커브길에 도로안전시설물이 설치되지 않아 주행차량간 시야확보 및 안전사고 우려가 상당 ■ 도로안전시설물을 설치하여 차량간 원활한 교통통행 확보로 주민안전확보		
사업위치	함양군 안의면 도림리 산62-8번지		
소요예산	8,000천원	사업기간	2022.3. ~ 2021.4(2개월)
사업내용	■ 도로표지판 2개소, 도로표지병 20개, 도로반사경 2개소 등 ■ 수혜세대 : 80명 ■ 추진일정 - 2022.3월 : 사업착수 - 2022.4월 : 사업완료		
사업효과	■ 도로 통행을 위한 안전시설물 설치로 안전한 도로환경 조성 ■ 주행차량의 시야확보로 인명사고 등 교통사고 사전예방		
기타자료	■ 위치도 및 전경사진		



■ 위치도



설 명

위치도(안의면 도림리 산62-8번지)

■ 전경사진



설 명

전경사진

주민제안형 사업 신청서[10]

사업제안 신청인			
신청인		주 소	
연락처		이 메 일	
개인정보 수집·이용 동의서 ○ 개인정보 수집·이용 목적 : 주민참여예산 사업제안 확인(상담, 문의에 대한 답변, 우수제안자 선정 등) ○ 수집항목 : 신청인(단체명, 대표자 성명), 연락처(휴대폰 번호), 이메일, 주소 ○ 보유·이용기간 : 2년(단, 예산편성 사업은 5년) ○ 동의 거부 권리 안내 - 개인정보 수집·이용 동의를 거부할 수 있습니다.(이 경우 사업제안 신청이 거부 됨) ※ 수집된 개인정보는 위 목적 이외의 용도로는 이용되지 않으며, 제3자에게 제공하지 않음 개인정보 수집 및 이용목적에 관한 설명을 모두 이해하였으며 이에 동의함 <input type="checkbox"/> (체크)			
제안사업 내용			
분 야	기타(건설행정)		
사 업 명	마음마을 주민쉼터(데크) 정비사업		
사업대상 (수혜자)	마음마을 주민 전체(42세대, 77명)		
사업목적 (제안취지)	<ul style="list-style-type: none"> ■ 주민들의 휴식 및 힐링공간인 주민쉼터가 바닥, 난간이 파손되어 정상적으로 이용되지 못함 ■ 데크를 설치하여 농촌마을의 안락한 편의시설 및 삶의 질 향상에 기여 		
사업위치	함양군 안의면 상원리 112번지		
소요예산	10,000천원	사업기간	2022.3. ~ 2021.4(2개월)
사업내용	<ul style="list-style-type: none"> ■ 데크 설치 : 면적 15m² ■ 수혜세대 : 77명 ■ 추진일정 <ul style="list-style-type: none"> - 2022.3월 : 사업착수 - 2022.4월 : 사업완료 		
사업효과	<ul style="list-style-type: none"> ■ 주민쉼터(데크) 정비를 통한 쾌적한 주민편의시설 제공 ■ 낙후된 농촌지역의 부족한 휴식공간을 제공하여 고령층의 건강과 여가생활 향유 		
기타자료	<ul style="list-style-type: none"> ■ 위치도 및 전경사진 		



■ 위치도



설 명	위치도(안의면 상원리 112번지)
-----	--------------------

■ 전경사진



설 명	주민쉼터(데크) 파손부위 확인 및 점검
-----	-----------------------

주민제안형 사업 신청서[11]

사업제안 신청인			
신청인		주 소	
연락처		이 메 일	
개인정보 수집·이용 동의서 ○ 개인정보 수집·이용 목적 : 주민참여예산 사업제안 확인(상담, 문의에 대한 답변, 우수제안자 선정 등) ○ 수집항목 : 신청인(단체명, 대표자 성명), 연락처(휴대폰 번호), 이메일, 주소 ○ 보유·이용기간 : 2년(단, 예산편성 사업은 5년) ○ 동의 거부 권리 안내 - 개인정보 수집·이용 동의를 거부할 수 있습니다.(이 경우 사업제안 신청이 거부 됨) ※ 수집된 개인정보는 위 목적 이외의 용도로는 이용되지 않으며, 제3자에게 제공하지 않음 개인정보 수집 및 이용목적에 관한 설명을 모두 이해하였으며 이에 동의함 <input type="checkbox"/> (체크)			
제안사업 내용			
분 야	기타(건설행정)		
사 업 명	임내마을 주민쉼터(데크) 정비사업		
사업대상 (수혜자)	내동마을 주민 전체(31세대, 58명)		
사업목적 (제안취지)	<ul style="list-style-type: none"> ■ 주민들의 휴식 및 힐링공간인 주민쉼터가 바닥이 파손되어 정상적으로 안전 사고 우려 ■ 데크 개보수를 통하여 농촌마을의 안락한 편의시설 및 삶의 질 향상에 기여 		
사업위치	함양군 안의면 봉산리 429-2번지 앞		
소요예산	5,000천원	사업기간	2022.3. ~ 2021.4(2개월)
사업내용	<ul style="list-style-type: none"> ■ 데크 설치 : 면적 15㎡ ■ 수혜세대 : 58명 ■ 추진일정 <ul style="list-style-type: none"> - 2022.3월 : 사업착수 - 2022.4월 : 사업완료 		
사업효과	<ul style="list-style-type: none"> ■ 주민쉼터(데크) 정비를 통한 쾌적한 주민편의시설 제공 ■ 낙후된 농촌지역의 부족한 휴식공간을 제공하여 고령층의 건강과 여가생활 향유 		
기타자료	<ul style="list-style-type: none"> ■ 위치도 및 전경사진 		



■ 위치도



설 명	위치도(안의면 봉산리 429-2번지)
-----	----------------------

■ 전경사진



설 명	주민쉼터(데크) 파손부위
-----	---------------

주민제안형 사업 신청서[12]

사업제안 신청인			
신청인		주 소	
연락처		이 메 일	
개인정보 수집·이용 동의서 ○ 개인정보 수집·이용 목적 : 주민참여예산 사업제안 확인(상담, 문의에 대한 답변, 우수제안자 선정 등) ○ 수집항목 : 신청인(단체명, 대표자 성명), 연락처(휴대폰 번호), 이메일, 주소 ○ 보유·이용기간 : 2년(단, 예산편성 사업은 5년) ○ 동의 거부 권리 안내 - 개인정보 수집·이용 동의를 거부할 수 있습니다.(이 경우 사업제안 신청이 거부 됨) ※ 수집된 개인정보는 위 목적 이외의 용도로는 이용되지 않으며, 제3자에게 제공하지 않음 개인정보 수집 및 이용목적에 관한 설명을 모두 이해하였으며 이에 동의함 <input type="checkbox"/> (체크)			
제안사업 내용			
분 야	선택(안전·행정, 여성·교육, 문화관광, 환경, 사회복지, 교통, 경제·일자리, 교통, 기타)		
사 업 명	신기 마을주민 쉼터 조성		
사업대상 (수혜자)	마을 주민		
사업목적 (제안취지)	빨래터가 오래되어 슬럼화 되어가는 곳을 새롭게 단장하여 마을 주민쉼터로 활용		
사업위치	서하면 송계리 1146		
소요예산	20,000	천원	사업기간 2022.01.20 ~ 2022.12.12(1년)
사업내용	1. 구 빨래터 개보수 1식 - 바닥정비 및 데크설치		
사업효과	주민 생활공간 확장 및 경관 단장		
기타자료			



■ 위치도 및 전경



위치

서하면 송계리 1146 일원



사진설명

신기 마을주민 쉼터 조성사업(구 빨래터 개보수)

주민제안형 사업 신청서[13]

사업제안 신청인			
신청인		주 소	
연락처		이 메 일	
개인정보 수집·이용 동의서 ○ 개인정보 수집·이용 목적 : 주민참여예산 사업제안 확인(상담, 문의에 대한 답변, 우수제안자 선정 등) ○ 수집항목 : 신청인(단체명, 대표자 성명), 연락처(휴대폰 번호), 이메일, 주소 ○ 보유·이용기간 : 2년(단, 예산편성 사업은 5년) ○ 동의 거부 권리 안내 - 개인정보 수집·이용 동의를 거부할 수 있습니다.(이 경우 사업제안 신청이 거부 됨) ※ 수집된 개인정보는 위 목적 이외의 용도로는 이용되지 않으며, 제3자에게 제공하지 않음 개인정보 수집 및 이용목적에 관한 설명을 모두 이해하였으며 이에 동의함 <input type="checkbox"/> (체크)			
제안사업 내용			
분 야	교통		
사 업 명	옥환 번들들 농로 아스콘포장사업		
사업대상 (수혜자)	옥환 번들들 농지 경작자		
사업목적 (제안취지)	영농을 위한 겨울철 눈으로 인한 교통불편 해소		
사업위치	함양군 서하면 운곡리 2063 일원		
소요예산	50,000천원	사업기간	2022.02.01 ~ 2022.12.31(11개월)
사업내용	○ 아스콘 재포장 L=400m, B=2.5m : 50,000/m ² ○ 2022. 1. : 현장조사 및 실시설계용역 시행 ○ 2022. 2. : 실시설계 완료 ○ 2022. 3. : 사업 착공 ○ 2022. 5. : 사업 준공		
사업효과	비닐하우스 재배단지에 겨울철 영농불편 해소		
기타자료			



○ 위치도



○ 연장사진



4-4. 성과계획서

- ☐ 지방자치단체가 재정사업의 효율적 목표 달성을 위해 사업 목표, 성과지표 및 목표수준을 사전에 설정한 연도별 시행계획을 성과계획서라고 합니다.
- ☐ 성과계획서는 2016년부터 본격적으로 수립 운영하고 있으며, 아래의 표에서는 함양군의 2022년 성과계획서 목표수, 단위사업수, 예산액 등을 확인할 수 있습니다.

(단위 : 개, 백만원)

실국명	성과계획				예산액		
	전략 목표수	정책사업목표		단위사업수	예산액	전년도 예산액	비교 증감
		개수	지표수				
계	8	105	223	241	561,200	524,086	37,114
의회사무기구	1	1	3	2	1,079	945	134
본 청	1	11	16	15	27,013	31,773	-4,759
행 정 국	1	22	43	43	125,504	110,627	14,878
경제복지국	1	23	48	69	174,218	171,127	3,091
안전건설국	1	16	40	37	116,182	104,773	11,409
직 속 기 관	1	3	11	12	11,075	9,213	1,863
농업기술센터	1	17	38	43	61,749	54,113	7,637
사 업 소	1	12	24	20	39,857	37,031	2,826
읍면사무소	0	0	0	0	4,523	4,485	38

- ▶ 당초예산, 일반+기타특별회계
- ▶ 보다 자세한 내용은 다음의 주소를 참조하세요.

(성과계획서 : <https://www.hygn.go.kr/opendata/00186/04613.web>)

4-5. 재정운용상황개요서

- ☐ 지방자치단체의 재정 운용 상황을 한눈에 볼 수 있도록 주요 재정지표 및 분석자료를 정리한 자료를 재정운용상황개요서라고 합니다.
- ☐ 재정운용상황개요서는 재정자립도, 재정자주도, 사회복지분야 예산 비율, 자체사업 및 보조사업의 비율, 인건비 비율 등을 확인할 수 있습니다.

(단위 : %)

재정자립도	재정자주도	사회복지분야 예산비율	자체사업비율	보조사업 비율	지방세와 세외수입의 총액 중 인건비의 비율
9.84	58.97	19.21	36.03	47.39	94.57

- ▶ 당초예산, 일반회계 기준
- ▶ 보다 자세한 내용은 다음의 주소를 참조하세요

(2022년 예산 : <https://www.hygn.go.kr/opendata/00186/04583.web>)

4-6. 국외여비 편성현황

☐ 2022년도 국외출장 및 국외여비 편성내역은 다음과 같습니다.

세출예산총계 (A)	국외여비 총액 (B=C+D)	국외업무여비* (C)	국제화여비** (D)	비율 (B/A)
561,200	335	286	49	0.06%

* 공무원여비규정에 의한 공무원 등의 국외출장여비 중 업무수행(특정업무, 국제회의, 국제행사 등)관련 여비

** 업무능력 향상을 위한 해외시찰, 견학, 참관 등 및 국외훈련여비

▶ 대상회계 : 일반회계, 특별회계 (202-03 국외업무여비, 202-04 국제화여비)

※ 국외출장에 대하여 기재(지방의회 국외여비 제외)

❖ 국외여비 연도별 현황

(단위 : 백만원, %)

구 분	연도별				
	2018	2019	2020	2021	2022
세출예산총계(A)	440,810	480,712	502,122	524,086	561,200
국외여비 총액 (B=C+D)	338	340	417	330	335
국외업무여비(C)	242	242	277	273	286
국제화여비(D)	97	98	140	57	49
비율	0.08%	0.07%	0.08%	0.06%	0.06%

국외여비 비율 유형 지방자치단체와 비교

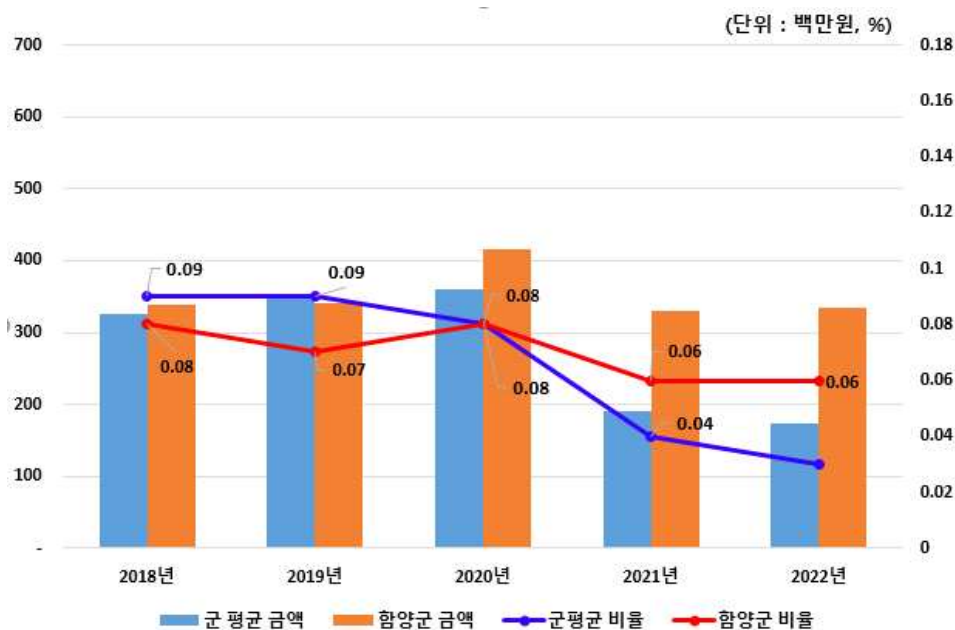

4-7. 행사·축제경비 편성현황

☐ 다음은 우리 함양군이 2022년 한 해 동안 시에서 주관하여 개최하고자 하는 행사와 축제의 운영비, 실비보상금 등을 편성한 내역입니다.

(단위 : 백만원, %)

세출예산액 (A)	행사·축제경비 (B)	비율 (B/A)	비 고
528,137	8,773	1.66	

- ▶ 대상회계 : 일반회계, 2022년 예산편성 내역 중 통계목별 총 금액의 합계 기재
- ▶ 대상과목 : 행사운영비 (201-03), 행사실비보상금 (301-09), 민간행사사업보조(307-04), 행사관련시설비 (401-04)

❖ 행사·축제경비 연도별 현황

(단위 : 백만원, %)

구 분	연도별				
	2018	2019	2020	2021	2022
세출예산액	418,342	455,128	477,681	495,283	528,137
행사·축제경비	6,759	7,129	7,197	7,581	8,773
비율	1.62%	1.57%	1.51%	1.53%	1.66%

행사·축제경비 비율 유형 지방자치단체와 비교

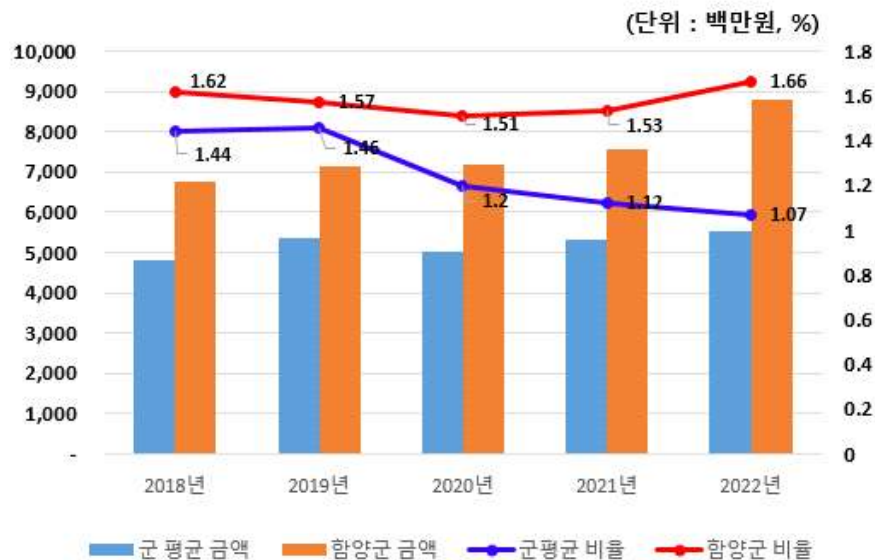

4-8. 업무추진비 편성현황

- ☐ 업무추진비는 업무추진비란 지방자치단체의 장 등이 기관을 운영하고 정책을 추진하는 등 공무를 처리하는 데 사용하는 비용을 의미합니다. 우리 함양군의 2022년 업무추진비 편성현황은 다음과 같습니다.

❖ 기관운영업무추진비

(단위 : 백만원)

기관운영 업무추진비 총액한도액(A)	기관운영 업무추진비 예산편성액(B)				총액한도액 대비 편성액 비율(B/A)
	소계	단체장	부단체장	실국장 및 읍면동장 등 기타	
188	188	54	37	98	100%

※ 2022회계연도부터 “실국장 및 읍면동장 등 기타” 예산금액이 추가되었습니다.

❖ 기관운영업무추진비 연도별 편성현황

(단위 : 백만원)

2018	2019	2020	2021	2022
89	91	95	188	188

기관운영업무추진비 유형 지방자치단체와 비교

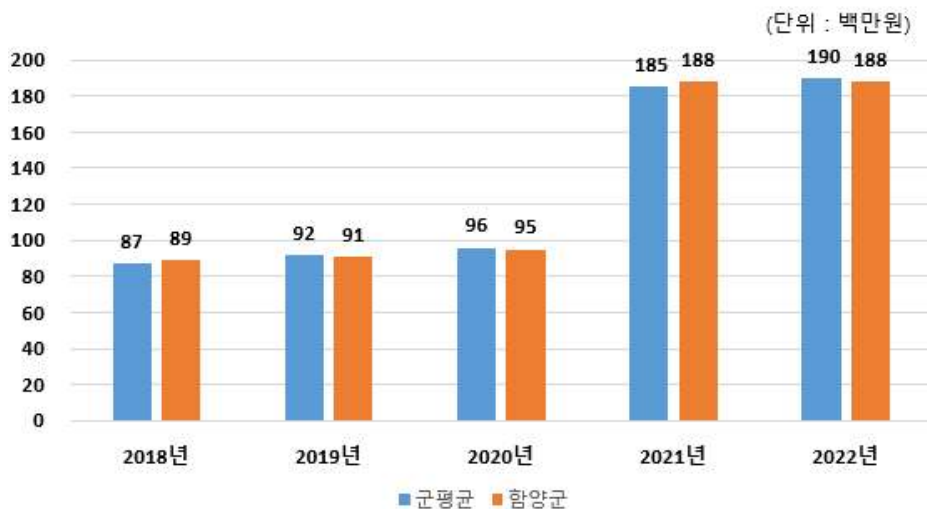

- ▶ 총액한도액 산출기준은 '2022년도 예산편성 및 기금운용계획 수립기준(행정안전부)'을 참조하세요(<http://lofin.mois.go.kr>)



❖ 시책추진업무추진비

(단위 : 백만원, %)

시책업무추진비 기준액(A)	시책업무추진비 예산편성액(B)	기준액 대비 편성액 비율(B/A)
229	235	102.63

❖ 시책업무추진비 연도별 편성현황

(단위 : 백만원)

2018	2019	2020	2021	2022
226	225	237	238	235

시책추진업무추진비 유형 지방자치단체와 비교

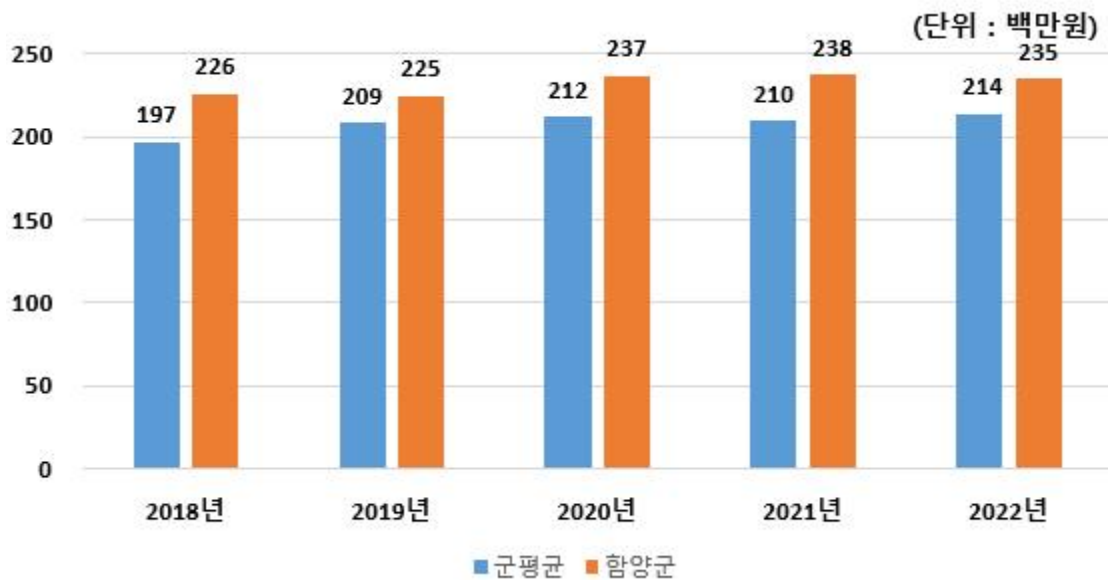

- ▶ 기준액 산출기준은 '2022년도 예산편성 및 기금운용계획 수립기준(행정안전부)'을 참조하세요(<http://lofin.mois.go.kr>)

4-9. 지방의회 관련경비 편성현황

☐ 우리 함양군의 2022년 지방의회 관련경비 편성현황은 다음과 같습니다.

(단위 : 백만원, %)

지방의회 관련경비 총액한도액(A)	지방의회 관련경비 예산편성액(B)					총액한도액 대비 편성액 비율(B/A)
	소계	의정운영 공통경비	의회운영 업무추진비	의원 국외여비	의원역량 개발비 (민간위탁)	
181	184	47	86	36	15	101.55

※ 2022회계연도부터 “지방의회 관련경비 총액한도액” 산정방법이 변경되었습니다.

❖ 지방의회 관련경비 연도별 편성현황

(단위 : 백만원)

2018	2019	2020	2021	2022
176	169	184	184	184

지방의회 관련경비 유형 지방자치단체와 비교

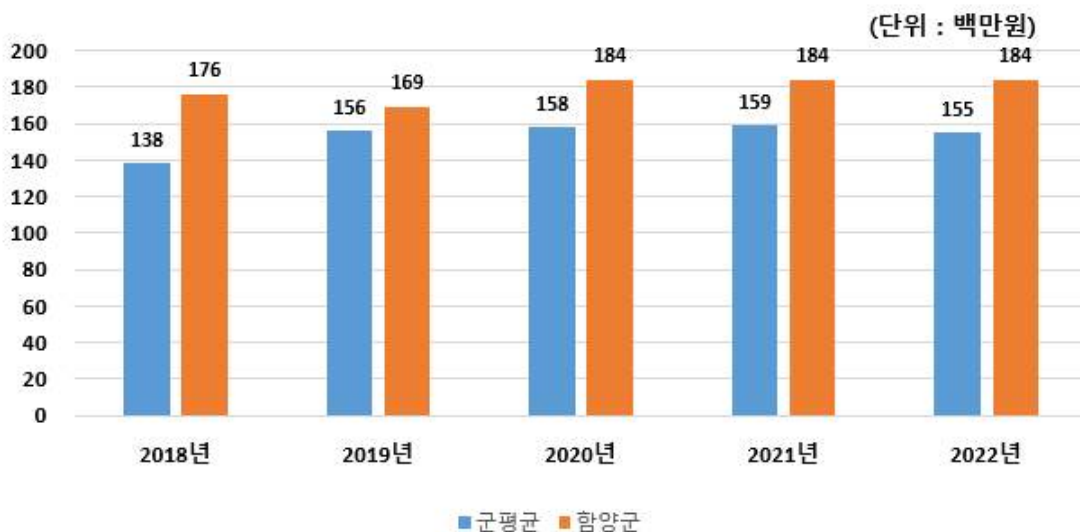

- ▶ 총액한도액 산출기준은 '2022년도 예산편성 및 기금운용계획 수립기준(행정안전부)'을 참조하세요(<http://lofin.mois.go.kr>)



4-10. 지방보조금 편성현황

☐ 우리 함양군의 2022년 지방보조금 편성현황은 다음과 같습니다.

- ▶ 지방자치단체가 민간 등이 자율적으로 수행하는 사업에 대하여 자체재원(순 지방비)으로 개인 또는 단체 등에 지원하는 경비

(단위 : 백만원, %)

총 한도액(A)*	예산편성액			총 한도액 대비 편성액 비율(B/A)
	계	한도 내(B)	한도 외**	
46,337	25,697	25,697	-	55.46

* 총한도액 산출기준은 '2022년도 예산편성 및 기금운용계획 수립기준(행정안전부)'을 참조하세요(<http://lofin.mois.go.kr>)

** 일자리 직접 연계된 사업 및 균형발전특별회계 국고보조사업 지방이양사업, 국제 행사 및 전국(시·도)단위 정기적인 순회 행사 등은 총한도액 대상에서 제외

❖ 지방보조금 연도별 편성현황

(단위 : 백만원)

구분	2018	2019	2020	2021	2022
계	14,196	17,810	21,640	22,667	25,697
한도 내	14,196	17,810	21,640	22,667	25,697
한도 외	-	-	-	-	-

※ 작성대상 : 민간경상사업보조, 민간단체법정운영비보조, 민간행사사업보조, 사회복지시설법정운영비보조, 사회복지사업보조, 민간자본사업보조

※ 대상회계 : 일반 + 기타특별회계

유형 지방자치단체와 지방보조금 비교

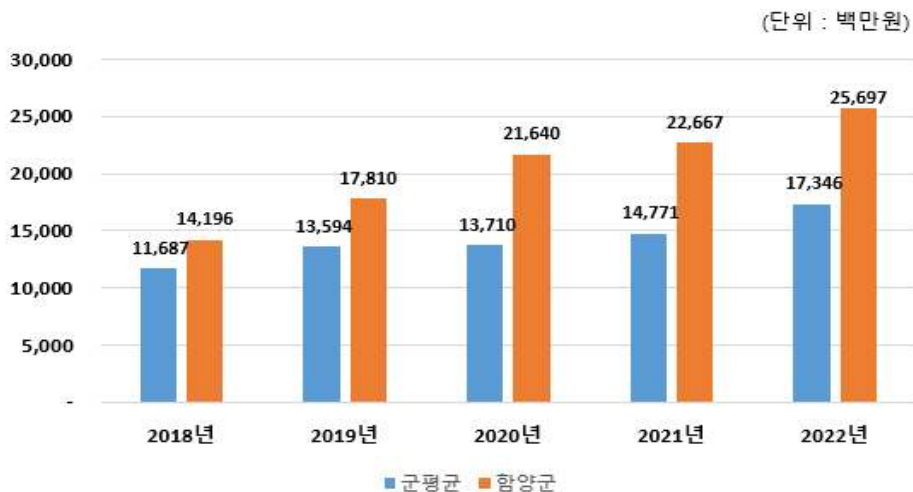

4-11. 1인당 기준경비 편성현황

- ☐ 건전한 지방재정운용과 자치단체간 균형을 확보하기 위해 「자치단체 예산편성 운영기준(행안부 훈령)」에서 공무원 맞춤형복지제도 시행경비, 공무원 일·숙직비, 통장·이장·반장 활동보상금 등에 대한 기준경비를 규정하고 있습니다. 우리 함양군의 기준경비에 대한 1인당 예산편성 현황은 다음과 같습니다.

(단위 : 천원)

항목별	대상인원 (A)	총 예산편성액 (B)	1인당 편성액 (B/A)
맞춤형복지제도시행경비	950	962,350	1,013
공무원 일·숙직비	1,642	98,550	60
통장이장반장 활동보상금	262	1,385,944	5,289
통장이장반장 활동보상금(반장수당)	554	27,700	50

- ☞ 우리군 맞춤형복지제도시행경비(맞춤형복지포인트)의 산출내역은 950명 대상 1인당 1,013천원으로 962,350천원입니다.
- ☞ 공무원 일·숙직비의 산출내역은 4.5명*60천원*365일로 98,550천원입니다.
- ☞ 통장이장반장활동보상금의 산출내역은 262명 대상 기본수당 945,784천원, 상여금 157,200천원, 회의참석수당 125,760천원, 현장활동수당 157,200천원으로 1,385,944천원이며, 반장수당은 554명 대상으로 27,700천원입니다.

5 재정운용성과

5-1. 보통교부세 자체노력 반영현황(세출 효율화)

- ☐ 보통교부세 자체노력 반영현황(세출 효율화)이란 지방자치단체의 건전재정운영을 유도·촉진하기 위하여 세출 효율화 자체노력의 정도를 보통교부세 기준재정수요액에 반영한 금액입니다.
- ☐ 각 항목별 자치단체의 노력이 보통교부세 기준재정수요액 증감에 반영된 현황은 다음과 같습니다.

(단위 : 백만원)

반영항목	기준재정수요 반영액	
	2021년	2022년
계	-140	2,475
인건비 건전운영	67	55
지방의회경비 절감	20	96
업무추진비 절감	22	37
행사·축제성경비 절감	782	1,325
지방보조금 절감	-902	1,272
예산집행 노력(이월·불용액 절감)	-129	-310

- ▶ 2022년 보통교부세 산정내역 기준(2021. 12. 통지), 산정방식은 지방교부세법 시행규칙 제8조 별표6에 따라 산정
- ▶ (+) 인센티브, (-) 페널티

5-2. 보통교부세 자체노력 반영현황(세입확충)

- ☐ 보통교부세 자체노력 반영현황(세입확충)이란 지방자치단체의 건전재정운영을 유도·촉진하기 위하여 세입 확충 자체노력의 정도를 보통교부세 기준재정수입액에 반영한 금액입니다.
- ☐ 각 항목별 자치단체의 노력이 보통교부세 기준재정수입액 증감에 반영된 현황은 다음과 같습니다.

(단위 : 백만원)

반영항목	기준재정수입 반영액	
	2021년	2022년
계	-10,314	-7,624
지방세 징수율 제고	-287	126
지방세 체납액 축소	519	764
경상세외수입 확충	-10,779	-9,182
세외수입 체납액 축소	233	668
적극적 세원 관리 (탄력세율 적용, 신세원 발굴)	0	0
지방세 감면액 축소	0	0

- ▶ 2022년 보통교부세 산정내역 기준(2021. 12. 통지), 산정방식은 지방교부세법 시행규칙 제8조 별표6에 따라 산정
- ▶ (-) 인센티브, (+) 페널티



5-3. 지방교부세 감액 현황

☐ 2022년에 우리 함양군이 법령 위반 등으로 감액된 지방교부세 현황입니다.

(단위 : 백만원)

감액 사유	위반지출	지방교부세 감액 금액
합 계		11
정부합동감사 지적	중대재해 발생 건설사업장 행정조치 및 안전관리 감독 소홀 등	11

- ▶ 지방채발행 승인(지방재정법 11조, 55조), 투자심사(지방재정법 37조, 55조), 위반, 예산편성 기준(지방재정법 38조) 위반 및 감사원·상급 지자체 감사에서 법령을 위반한 지출 및 수입확보를 게을리 한 경우 등

5-4. 지방교부세 인센티브 현황

☐ 2022년에 우리 함양군은 해당사항 없습니다.(2월말 기준)

- ▶ 예산의 효율적인 사용 등과 관련하여 행안부 등 평가에서 우수한 성적을 거두어 지방교부세가 증액된 경우